

出願から入学までの流れ

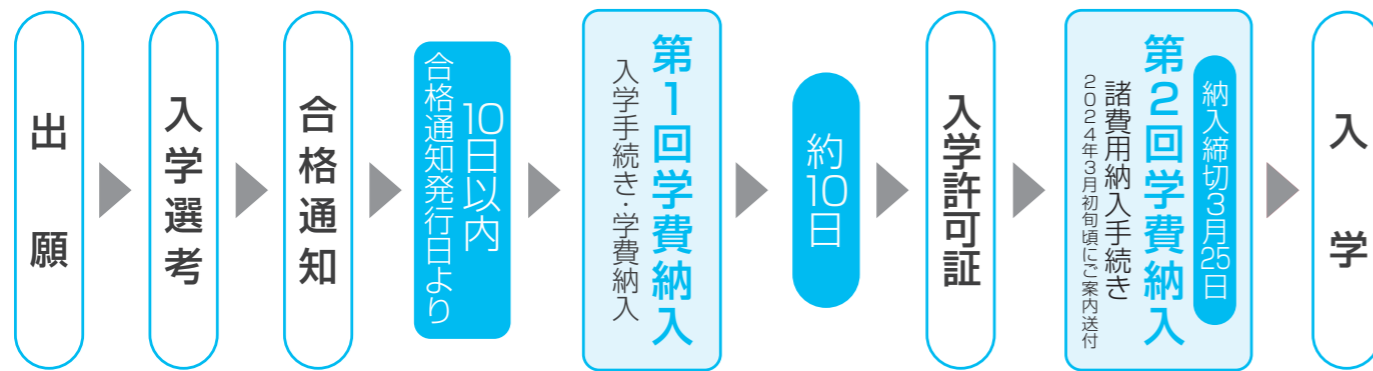

学費の納入期限・納入方法など
詳しくは学費担当までお問い合わせください

TEL 092-262-2143

受付時間／平日9:00～17:00(土、日、祝日を除く)

志望校決定の際のポイント

認可校の特長	<p>「認可校」とは学校教育法に基づいて設立され、都道府県の認可を受けた学校です。</p> <ul style="list-style-type: none"> <input type="checkbox"/> 通学定期乗車券が購入できる <input type="checkbox"/> 学割が適用される <input type="checkbox"/> 日本学生支援機構奨学金制度が利用できる <input type="checkbox"/> 金融機関教育ローンが申し込める
「専門士」について	<ul style="list-style-type: none"> <input type="checkbox"/> 修業年限が2年以上であること。 <input type="checkbox"/> 総授業時間数1,700時間以上等の条件を満たす学校を卒業すると授与される称号です。
「高度専門士」について	<ul style="list-style-type: none"> <input type="checkbox"/> 修業年限が4年以上であること。 <input type="checkbox"/> 総授業時間数が3,400時間以上等の条件を満たす学校を卒業すると授与される称号です。
高等教育の 修学支援新制度	<ul style="list-style-type: none"> <input type="checkbox"/> 経済的な理由で進学を諦めないための国の制度。(詳細はP5へ) <input type="checkbox"/> 国または自治体による要件確認を受けた専門学校が対象です。本校は対象校です。

本校は上記条件を満たす認可校のため、卒業と同時に「専門士」もしくは「高度専門士」の称号を授与されます。

2024 SUPPORT PLAN

学費サポート のご案内

選べる!
安心!

あなたの「夢」を
応援しています!

保護者様も一緒に
ご覧ください。



「学費」「学生寮費」「生活費」等
あなたの目的に合わせたサポートが充実しています。



学校法人 滋慶学園

福岡デザイン&テクノロジー専門学校

☎ 0120-717-262

🌐 <https://www.fca.ac.jp>



学校法人 滋慶学園

福岡デザイン&テクノロジー専門学校

あなたの希望に合わせた 学費サポートプランを選ぼう!

学費サポートプラン	学費 に使えるお金	寮・アパート に使えるお金	生活費 に使えるお金
PLAN 1 → P2へ 国の教育ローン 日本政策金融公庫	●	●	×
PLAN 4 → P7へ 銀行系教育ローン 三井住友銀行 みずほ銀行	●	×	×
PLAN 5 → P8へ 信販系教育ローン (株)オリентコーポレーション (株)ジャックス SMBCファイナンスサービス(株) (旧)(株)セディナ	●	●	×
奨学金 PLAN 2 → P3・4へ 貸与型 奨学金制度 日本学生支援機構	●	●	●
修学支援 PLAN 3 → P5・6へ 高等教育の 修学支援新制度 ※返済不要	授業料等減免	×	×
	給付奨学金	●	●

PLAN 6 → P9へ
本校独自の学費サポート
学費分割納入
学費分割納入は本校独自の学費のサポートです。
国の教育ローン(P2)、日本学生支援機構奨学金(P3~4)、修学支援新制度(P5~6)、
他教育ローン(P7~8)などと併用してご利用いただけます。

PLAN 7
保護者・兄弟姉妹
学費免除制度
入学者の保護者・兄弟姉妹が滋慶学園グループに在籍、もしくは卒業生の場合、
初年度の学費の一部(10万円)が免除となります。
※保護者・兄弟姉妹学費免除については、募集要項をご確認ください。

●教育ローンと奨学金の違いは?

	教育ローン	奨学金
お金を受け取るのは	保護者	学生
借りたお金を返すのは	保護者	学生
お金を受け取る方法	一括振込 <small>※信販系教育ローン・一部銀行系ローンは直接学校へ振込</small>	毎月振込 <small>※日本学生支援機構の場合</small>
申込時期	学費や海外研修参加費など、 資金が必要になったとき。	入学前予約採用: 高校3年生の4~7月頃 入学後在学採用: 本校入学後毎年4月

1 国の教育ローン 日本政策金融公庫 (旧・国民生活金融公庫)

国の教育ローン 日本政策金融公庫とは 日本政策金融公庫は、全額政府出資の政府系金融機関です。
公的な融資制度として安心して利用でき、低利で手続きが簡単です。

1.ご利用いただける方	●本校に入学・在学される方の保護者で、次表の年間収入(所得)以内の方。 <small>世帯の年間収入(所得)には、世帯主のほか、配偶者等の収入(所得)も含まれます。</small>																		
	<table border="1"> <thead> <tr> <th>子どもの人数(注1)</th> <th>給与所得者</th> <th>事業所得者</th> </tr> </thead> <tbody> <tr> <td>1人</td> <td>790万円</td> <td>600万円</td> </tr> <tr> <td>2人</td> <td>890万円</td> <td>690万円</td> </tr> <tr> <td>3人</td> <td>990万円</td> <td>790万円</td> </tr> <tr> <td>4人</td> <td>1,090万円</td> <td>890万円</td> </tr> <tr> <td>5人</td> <td>1,190万円</td> <td>990万円</td> </tr> </tbody> </table> <p><small>(注1)「子どもの人数」とは、お申込みいただく方が扶養しているお子さま等の人数を指します。 年齢、就学の有無を問いません。「6人以上」の場合は教育ローンコールセンターへお問い合わせください。</small></p>	子どもの人数(注1)	給与所得者	事業所得者	1人	790万円	600万円	2人	890万円	690万円	3人	990万円	790万円	4人	1,090万円	890万円	5人	1,190万円	990万円
子どもの人数(注1)	給与所得者	事業所得者																	
1人	790万円	600万円																	
2人	890万円	690万円																	
3人	990万円	790万円																	
4人	1,090万円	890万円																	
5人	1,190万円	990万円																	
	●子ども2人以内世帯の年間収入が990万円(所得770万円)以内であって、特例要件のいずれかに該当する方 <small>※特例要件につきましては、教育ローンコールセンターにお問い合わせください。</small>																		
2.融資額	学生お1人につき350万円以内。 <small>※兄弟・姉妹の時に利用して現在返済中であっても可。 ※自宅外通学者または海外留学資金(一定の条件付き)の場合は、最高450万円</small>																		
3.資金使途	●学校納付金(入学金、授業料、教科書代、施設設備費など) ●アパート・マンションの敷金・家賃や寮費など <small>※1年間分の費用が、ご融資の対象となります。2年目以降に必要となる費用は、改めてもう一度お申込みいただくことになります。</small>																		
4.金利	年1.95%(固定)(令和4年11月1日現在) ●母・父子家庭、世帯年収200万円(所得132万円)以内の方 または子ども3人以上の世帯かつ世帯年収500万円(所得356万円)の方は上記利率の▲0.4% <small>※金融情勢によって変動しますので最新情報は日本政策金融公庫のホームページをご確認ください。</small>																		
5.返済期間	18年以内(利息のみの返済期間を含みます)																		
6.返済据置期間	在学期間以内。 据置期間中は利息のみのご返済とすることができます。																		
7.保証人	(公財)教育資金融資保証基金または連帯保証人からお選びいただけます(保証料が必要です)。 ■(公財)教育資金融資保証基金 保証人に代わって融資の保証人をする機関です。 <small>※保証料につきましてはご融資額・ご返済期間により異なりますので、詳しくはコールセンターにお問い合わせください。</small>																		
8.返済例	●日本政策金融公庫 教育ローン 返済シミュレーションアドレス https://www.jfc.go.jp/n/finance/ippan/sim.html																		



●ご利用の流れ

※お申込みからご融資までにはお時間がかかりますので、できるだけお早めにお申込みください。
受験前、合格前であってもお申込み可能です。

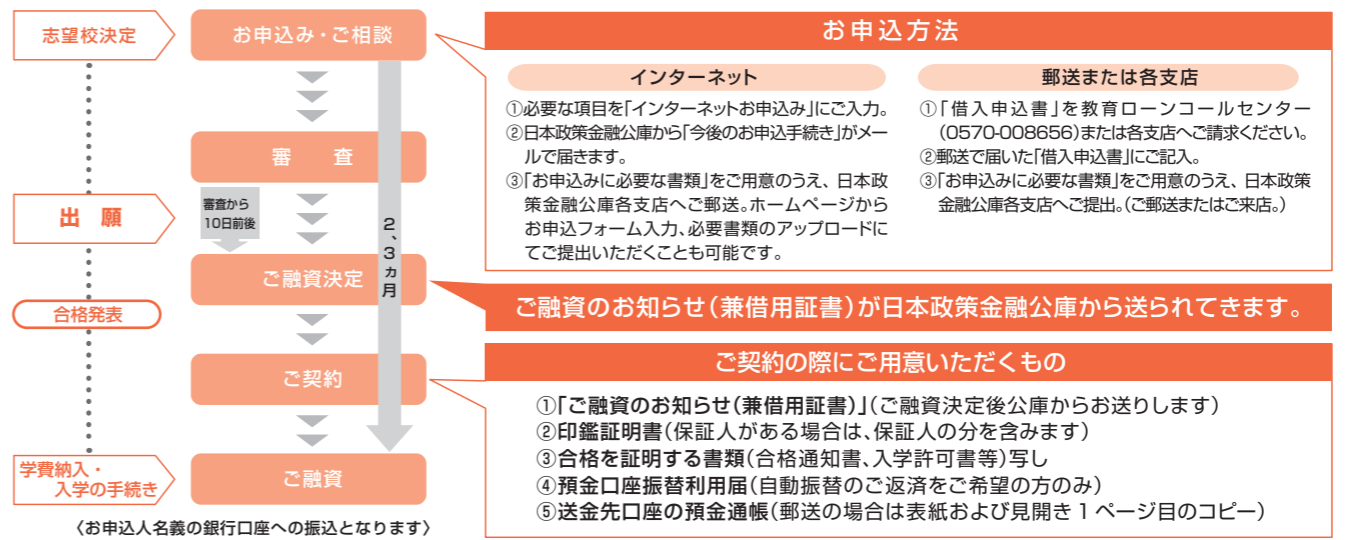

●日本政策金融公庫
ホームページアドレス
<https://www.jfc.go.jp>



●教育ローンコールセンター
0570-008656または03-5321-8656
月~金 9:00~19:00
※土曜・日曜・祝日・年末年始(12月31日~1月3日)はご利用いただけません。

2

貸与型 奨学金制度 日本学生支援機構

●日本学生支援機構ホームページアドレス
http://www.jasso.go.jp/



貸与型の奨学金制度とは

在学中に借りて、卒業してから少しずつ分割で返還できるシステム。
無利子または低利子なので、返還も無理がありません。

奨学金は①第一種奨学金(無利子)と②第二種奨学金(有利子)の2種類があります。

本校に入学すると、自立した学生さんを援助する日本学生支援機構の奨学金制度に申し込むことができます。高校在学中に採用されなかった人でも、入学後再度応募が可能です。日本学生支援機構にはさまざまな利点があります。

1. 保護者の学費の負担が軽減できます。
2. 在学中は無利子です。
3. 返還は卒業後6ヶ月は据え置きで仕事が安定してから始まります。
4. 第一種、第二種のいずれか、もしくは両方が利用できます。

奨学金の手続きの流れ

※入学前には貸与されません。
※奨学金採用には審査があります。

入学前予約採用

※詳しくは高等学校にお尋ねください。

高等学校に申込み
(高校3年生の4月~7月頃)

予約採用

出願

合格

入学

進学届提出
(4月)

振込開始
(4~6月頃)

毎月定額が
振り込まれます

入学後在学採用

※詳しくは進学先にお問い合わせください。

出願

合格

入学

校内説明会後
申込み
(4月)

振込開始
(6~7月頃)

予約採用申込みは高校3年生の4月~7月頃

申込窓口は、各高等学校です。

申込締切は高校によって異なりますので、早めに高校の先生にご相談ください。

予約採用 申込例

高校3年生の4月~7月頃

- 1 予約採用のお知らせや書類が高校に届いています。
- 2 申込用紙を担当の先生もしくは奨学金担当の先生にもらって記入します。
- 3 記入した申込用紙を高校の先生に提出します。
- 4 インターネットで申込み後、マイナンバー関係書類を日本学生支援機構へ提出します。

面接 10~12月

予約採用候補者決定通知
予約奨学金の採用通知があります。

志望校入学後 4~5月

決定した学校に採用決定通知の提出とインターネットによる進学届の提出
本校への書類の提出を行います。

4~6月

本採用奨学金の振込開始

高等学校卒業後2年以内で、これまで大学・短大・専修学校専門課程に入学したことがなければ、出身高校を通して予約採用を申請できます。出身高校に確認をしましょう。高校3年生の予約申込み時期を過ぎると入学後、進学先での申込みとなります。その場合は奨学金の振込等が遅れますので、スケジュールを確認の上早めに申込みをしましょう。

①第一種奨学金(無利子) 2022年10月1日現在

募集に関して	第二種奨学金(有利子)との併用が可能です。※併せて、「入学時特別増額貸与奨学金」制度もあります。P4もご参照ください。 2023年度入学者・在学採用の場合(予定)	
貸与月額	自宅通学53,000円*・自宅外通学(50,000円、60,000円*) ★の最高月額については、世帯の年収が一定額以下の方のみ選択可。	
貸与始期	4月	
申込基準	家計	日本学生支援機構が定めた収入基準額以下であること。 ()内は、最高月額を選択する場合の上限額の目安となります。 ※1 給与所得者……源泉徴収票の支払金額(税込) ※2 給与所得以外……確定申告書の所得金額(税込)
	学力	高等学校または専修学校高等課程最終2カ年の平均が3.2以上。※予約採用の場合3.5以上。 高等学校卒業程度認定試験合格者で、上記に準ずる者。※住民税非課税世帯等の場合、評定平均値に満たない者でも進学後、特に優れた学習成績を修める見込みがあれば申込可能。
	世帯の年収・所得の上限額の目安	世帯人数 通学形態 給与所得※1(万円) 給与所得以外※2(万円) 世帯人数 通学形態 給与所得※1(万円) 給与所得以外※2(万円)
	3人 自宅 705(646) 319(278) 自宅外 769(710) 364(323)	4人 自宅 783(723) 375(332) 自宅外 828(785) 420(377)

第一種奨学金の返還例

●定額返還方式

貸与期間	通学形態	貸与月額(円)	貸与総額(円)	返還月額(円)	返還回数	返還年数
24ヶ月(2年制)	自宅・自宅外	20,000	480,000	4,444	108	9
	自宅・自宅外	30,000	720,000	6,666	108	9
	自宅・自宅外	40,000	960,000	8,000	120	10
	自宅外	50,000	1,200,000	8,333	144	12
	自宅	53,000	1,272,000	8,833	144	12
36ヶ月(3年制)	自宅・自宅外	60,000	1,440,000	9,230	156	13
	自宅・自宅外	20,000	720,000	6,666	108	9
	自宅・自宅外	30,000	1,080,000	7,500	144	12
	自宅・自宅外	40,000	1,440,000	9,230	156	13
	自宅	53,000	1,908,000	11,538	156	13
	自宅	53,000	1,908,000	12,230	156	13
	自宅外	60,000	2,160,000	12,857	168	14

注: 2023年度入学者が標準修業年限貸与した場合(予定)

●所得連動返還方式

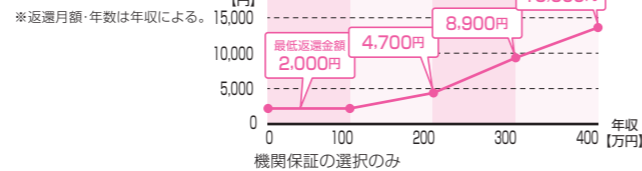

②第二種奨学金(有利子) 2022年10月1日現在

募集に関して	第一種奨学金(無利子)との併用が可能です。※併せて、「入学時特別増額貸与奨学金」制度もあります。 2023年度入学者・在学採用の場合(予定)	
貸与月額	次の中から選択でき、貸与中に金額変更が可能。選択枠: 20,000円~120,000円(1万円単位)から選択	
貸与始期	入学後、申込者の希望の月から可能。(採用決定時期は6月~7月頃ですが、4月に遡り、貸与することも可能です。) ※学校によって採用時期が異なります。詳細は各校の奨学金担当者までお問い合わせください。	
申込基準	家計	日本学生支援機構が定めた収入基準額以下であること。 ※1 給与所得者……源泉徴収票の支払金額(税込) ※2 給与所得以外……確定申告書の所得金額(税込)
	学力	出身学校または在籍する学校における成績が平均水準以上と認められる者。特定の分野で特に優れた資質能力を有すると認められる者。 学修に意欲があり学業を確実に修了できる見込みがあると認められる者。高等学校卒業程度認定試験合格者で、上記のいずれかに準ずると認められる者。
	世帯の年収・所得の上限額の目安	世帯人数 通学形態 給与所得※1(万円) 給与所得以外※2(万円) 世帯人数 通学形態 給与所得※1(万円) 給与所得以外※2(万円)
	3人 自宅 1,042 634 自宅外 1,087 679	4人 自宅 1,126 718 自宅外 1,171 763

第二種奨学金の返還例

貸与期間	貸与月額(円)	貸与総額(円)	年利(%)	返還総額(円)	返還月額(円)	返還回数(回)	返還年数(年)
24ヶ月(2年制)	20,000	480,000	0.5%	492,101	4,556	108	9
	30,000	720,000	0.5%	738,184	6,835	108	9
	40,000	960,000	0.5%	986,694	8,222	120	10
	50,000	1,200,000	0.5%	1,239,482	8,607	144	12
	60,000	1,440,000	0.5%	1,491,061	9,557	156	13
	70,000	1,680,000	0.5%	1,743,869	10,380	168	14
	80,000	1,920,000	0.5%	1,988,116	12,744	158	13
	90,000	2,160,000	0.5%	2,242,140	13,346	168	14
	100,000	2,400,000	0.5%	2,497,419	13,874	180	15
	110,000	2,640,000	0.5%	2,747,174	15,261	180	15
	120,000	2,880,000	0.5%	3,004,293	15,647	192	16
36ヶ月(3年制)	20,000	720,000	0.5%	738,184	6,835	108	9
	30,000	1,080,000	0.5%	1,115,525	7,746	144	12
	40,000	1,440,000	0.5%	1,491,061	9,557	156	13
	50,000	1,800,000	0.5%	1,863,847	11,947	156	13
	60,000	2,160,000	0.5%	2,242,140	13,346	168	14
	70,000	2,520,000	0.5%	2,615,849	15,570	168	14
	80,000	2,880,000	0.5%	3,004,293	15,647	192	16
	90,000	3,240,000	0.5%	3,404,849	14,933	228	19
	100,000	3,600,000	0.5%	3,792,460	15,801	240	20
	110,000	3,960,000	0.5%	4,171,719	17,382	240	20
	120,000	4,320,000	0.5%	4,550,975	18,962	240	20
48ヶ月(4年制)	20,000	960,000	0.5%	986,694	8,222	120	10
	30,000	1,440,000	0.5%	1,491,061	9,557	156	13
	40,000	1,920,000	0.5%	1,988,116	12,744	158	13
	50,000	2,400,000	0.5%	2,497,419	13,874	180	15
	60,000	2,880,000	0.5%	3,004,293	15,647	192	16
	70,000	3,360,000	0.5%	3,530,966	15,486	228	19
	80,000	3,840,000	0.5%	4,045,295	16,855	240	20
	90,000	4,320,000	0.5%	4,550,945	18,962	240	20
	100,000	4,800,000	0.5%	5,056,654	21,069	240	20
	110,000	5,280,000	0.5%	5,562,325	23,175	240	20
	120,000	5,760,000	0.5%	6,068,011	25,282	240	20

※年利0.5%の返還例です。 ※利息は利率固定型(貸与終了時に決定する利率で最後まで返還)、利率見直し型(貸与終了後5年毎に見直しされる利率で返還)より選択します。
※在学期間中は無利子です。卒業後に利子(年3%上限)がかかります。なお、返還回数に月額金額を乗じても、端数調整の関係で返還予定総額にならない場合があります。

奨学金貸与・返還シミュレーション

いくら奨学金を借りればいいのか?

毎月いくら返還していくことになるのだろうか?

考えながらシミュレーションをしてみましょう。

●日本学生支援機構
奨学金貸与・返還シミュレーションアドレス

https://simulation.sas.jasso.go.jp/simulation/



●入学時特別増額貸与

- 第1学年入学者で*条件を満たすものに対して、希望により増額して貸与できます。(10万・20万・30万・40万・50万より選択できます) 奨学金の第1回目の振込時に全額が上乗せされます。
- 原則、日本政策金融公庫の「国の教育ローン」(P2)を申込み、低所得等を理由に利用できなかった世帯の方が対象です。
- 入学時特別増額貸与だけを借りることはできません。
- 貸与利率は、基本月額に係る利率に0.2%上乗せした利率です。
※条件については詳しくは進学先へお問い合わせください。

返還方法は?

卒業後、リレー口座(銀行・ゆうちょ銀行・信用金庫・労働金庫等の口座から自動引落し)に加入し、原則として月額などで返還していきます。

返還が困難になったら...

未就職・病気・災害・失業などの理由で返還が困難になった場合、願い出ることによって期限を延ばしたり、毎月の返還額を減額し、返還期間の延長をすることが出来ます。必ず、日本学生支援機構にご連絡をお願いいたします。

※奨学金については各学校奨学金担当者までお問い合わせください。

高等教育の修学支援新制度 授業料等減免と日本学生支援機構の給付奨学金

本校は修学支援の
対象機関です!

高等教育の
修学支援新制度とは

経済的な理由で進学を諦めないよう、2020年4月にスタートした国の修学支援制度です。この制度は、主に「入学金・授業料の免除/減額」、「給付奨学金の支給」からなっており、住民税非課税世帯とそれに準ずる世帯の学生が対象です。

入学金・授業料の
免除/減額



給付奨学金の
支給

■ 申込資格

次の(1)または(2)のいずれかに該当する方

- (1) 2024年3月に高等学校等(本科)を卒業予定の人
- (2) 高等学校等(本科)を卒業後2年以内の人

※高卒認定試験合格(見込)者も対象となる場合があります。詳細は、日本学生支援機構のHPでご確認下さい。
 ※原則日本国籍を有する者。外国籍の人は、在留資格により申込資格に制限があります。
 ※過去に同法律に基づく修学支援新制度を受けたことがある人を除きます。
 ※卒業後2年以内とは高等学校等で初めて卒業(修了)した日の属する年度の翌年度の末日から専門学校等へ入学した日までの期間が2年を経過していない場合を指します。

■ 認定基準(家計基準・学力基準) 2023年入学者の場合。2024年度は変更の可能性あり。

※授業料等減免と給付奨学金支給の支援対象者の認定基準は同一となります。
 ※認定基準の審査は独立行政法人日本学生支援機構が行います。
 審査の結果、世帯の所得金額に基づく区分(第I区分~第III区分)によって、授業料等の減免額と毎月の給付奨学金の支給額が決まります。

① 家計の経済状況に関する基準

住民税非課税世帯とそれに準ずる世帯の学生が対象

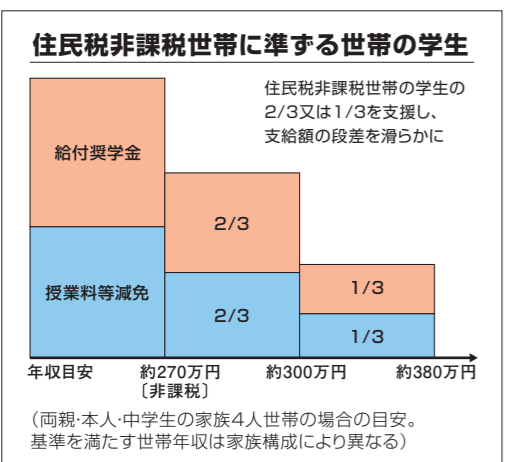

【所得要件】 ※家計基準の審査は、原則、入学予定者と生計維持者(父母等)のマイナンバーにより取得した情報を基に行われ、所得要件・資産要件のいずれにも該当する必要があります。

第I区分 標準額支援世帯	入学予定者と生計維持者の市町村住民税所得割が非課税であること(※1)
第II区分 2/3支援世帯	入学予定者と生計維持者の支給額算定基準額(※2)の合計が100円以上25,600円未満であること
第III区分 1/3支援世帯	入学予定者と生計維持者の支給額算定基準額(※2)の合計が25,600円以上51,300円未満であること

(※1) ふるさと納税・住宅ローン控除等の税金控除の適用を受けている場合、各区分に該当しない場合があります
 (※2) 支給額算定基準額=市町村住民税の所得割の課税標準額×6%・(調整控除の額+税額調整額)
 ただし、政令指定都市に住民税を納税している場合は、(調整控除の額+税額調整額)に3/4を乗じた額となります
 【資産要件】
 入学予定者と生計維持者の保有する資産(※3)の合計額が以下の基準額に該当すること
 (基準額)生計維持者が2人の場合 2,000万円未満 / 生計維持者が1人の場合 1,250万円未満
 (※3)対象となる資産の範囲:現金及びこれに準ずるもの、預貯金並びに有価証券・貴金属等の合計額となります(不動産は対象としない)

日本学生支援機構が提供しているWEBサイトで、どのくらいの支援が受けられるのか大まかに調べることができます。

「進学資金シミュレーター」

<https://shogakukin-simulator.jasso.go.jp/>



② 学業成績・学習意欲に関する基準

次の(1)~(3)のいずれかに該当する方

- (1) 高等学校等における評定平均値が、3.5以上であること
- (2) 高等学校卒業程度認定試験の合格者であること
- (3) 将来、社会で自立し、活躍する目標を持って学修する意欲を有していることが、学修計画書等により確認できること

※詳しくは、予約採用の方は高等学校へ、在学採用の方は進学先へお問合せください。

※採用された場合も、進学後の学業成績などによっては、支援が打ち切りになることがあります。

支援を受けるには、
進学後もしっかりと授業
へ出席し勉強することが
求められます。



■ 支援金額 2023年入学者の場合。2024年度は変更の可能性あり。

支援を受けられる金額は、世帯の所得金額に基づく区分(第I区分~第III区分)のほかに、進学先の学校の種類・通学形態(自宅通学・自宅外通学)によって異なります。

給付奨学金

- 日本学生支援機構が各学生に支給します。
- 学生が学業に専念するため、学生生活を送るのに必要な学生生活費を賄えるよう措置
- 原則返済は不要です

給付奨学金の給付額 (住民税非課税世帯及びそれに準ずる世帯の区分による) ※左ページ参照

		自宅通学 ※1(42,500円)	自宅外通学 ※2
第I区分 標準額支援世帯	月額	38,300円	75,800円
	年計	459,600円 ※1(510,000円)	909,600円
第II区分 2/3支援世帯	月額	25,600円 ※1(28,400円)	50,600円
	年計	307,200円 ※1(340,800円)	607,200円
第III区分 1/3支援世帯	月額	12,800円 ※1(14,200円)	25,300円
	年計	153,600円 ※1(170,400円)	303,600円

授業料等減免

- 各専門学校等が、以下の上限額まで授業料等の減免を実施します。減免に要する費用を公費から支出

■本校の場合
授業料等減免の上限額(年額予定)
 (住民税非課税世帯及びそれに準ずる世帯の区分による) ※左ページ参照
 ※年度途中の支援区分の改定(年に1回10月)により年額は変更となる場合があります。

	入学金	授業料	合計
第I区分 標準額支援世帯	100,000円	590,000円	690,000円
第II区分 2/3支援世帯	66,700円	393,400円	460,100円
第III区分 1/3支援世帯	33,400円	196,700円	230,100円

(※1)生活保護世帯の人及び進学後も児童養護施設などから通学する人は、上表のカッコ内の金額となる場合があります。
 (※2)自宅外通学と認められるにはいくつかの条件があります。(実家から学校までの距離や通学時間等)詳しくはお問合せください。

		給付奨学金(年計)	授業料等減免	計
第I区分 標準額支援世帯	自宅通学	459,600円 ※1(510,000円)	690,000円	1,149,600円 ※1(1,200,000円)
	自宅外通学	909,600円		1,599,600円
第II区分 2/3支援世帯	自宅通学	307,200円 ※1(340,800円)	460,100円	767,300円 ※1(800,900円)
	自宅外通学	607,200円		1,067,300円
第III区分 1/3支援世帯	自宅通学	153,600円 ※1(170,400円)	230,100円	383,700円 ※1(400,500円)
	自宅外通学	303,600円		533,700円

※あくまで一例となります。年度途中の支援区分の改定(年に1回10月)により年額は変更となる場合があります。

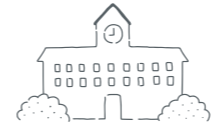

手続きの流れ ※目安の時期となります。

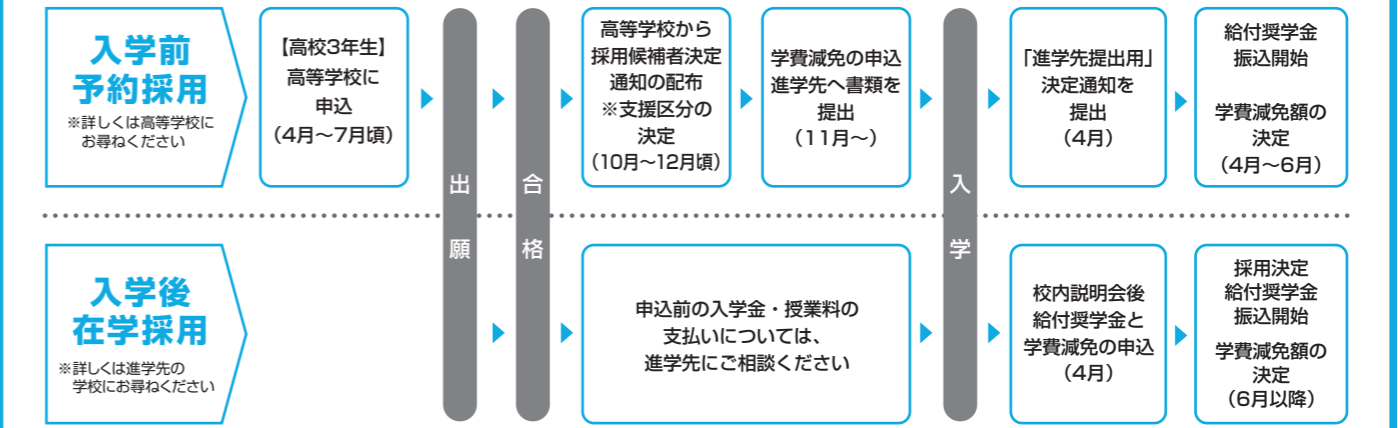

◆ 予約採用申込窓口は各高等学校です ◆

申込締切は高等学校によって異なりますので、早めに高等学校の先生にご相談ください。
 高校3年生の募集時期を過ぎると進学先での申込みとなります。
 その場合は給付奨学金の振込等が遅れますので、スケジュールを確認の上、早めに申込みをしましょう。

詳細・お問合せ先

日本学生支援機構(JASSO)

ホームページアドレス
<http://www.jasso.go.jp>

文部科学省

高校生向け修学支援新制度
<http://www.mext.go.jp/kyufu/index.htm>

4

銀行教育ローン 銀行系教育ローン

※2022年10月1日現在

	三井住友銀行	みずほ銀行
1.ご利用いただける方	<ul style="list-style-type: none"> 本校に入学または、在学する学生の保護者またはご本人さま（貸出時満20歳以上、完済時満65歳以内の方）。 前年度、税込年収200万円以上で安定した収入のある方。 SMBCコンシューマーファイナンス株式会社の保証を受けられる方。 契約時に銀行（ローン契約機）にご来店いただける方。 日本国内在住の方。 <p>※多重債務者、金融事故者、返済能力に欠けると診断された場合はご希望にそえないことがあります。</p>	<p>下記すべての条件を満たす個人のお客様</p> <ul style="list-style-type: none"> お借入時の年齢が満18歳以上満66歳未満で、最終返済時年齢が満71歳未満の方 勤続年数（自営の方は営業年数）2年以上の方 前年度税込年収（個人事業主の方は申告所得）が200万円以上で安定かつ継続した収入の見込める方 保証会社の保証を受けられる方
2.融資額	<p>10万円以上300万円以内（1万円単位）</p> <p>その年度に本校に納める学費（諸経費含む）の範囲内。生活費は対象になりません。</p> <ul style="list-style-type: none"> 本ローンを含む無担保借入総額が前年度年収の50%以内であること。 進学先パンフレット等に記載の金額と同じかそれよりも少ない金額。 	<p>10万円以上300万円以内（1万円単位）</p> <p>（ただし、今回のお借り入れと他の無担保借入金残高（カードローン極度額を含みます）との合計が前年度税込年収の原則50%以内であることが条件。）</p>
3.資金使途	<p>入学金・授業料等の学費（学校に納める諸経費含む）</p> <p>学校に払い込んだ証明（受領証の写し）を銀行に提出していただきます。但し、納付済み資金については、納付日より2ヶ月以内のものに限定されます。</p>	<p>教育関連資金全般、他金融機関等の教育ローンの借換資金（教育関連資金をすでに自己資金でお支払い済みの場合、納付書、領収書等によりお支払いの確認ができ、支払い後1ヵ月以内のお申し込みに関り利用可能）</p>
4.金利	<p>年3.475%（変動制）*</p>	<p><変動金利方式>、<固定金利方式>より選択。</p> <p>なお当初お選びいただいた金利方式を変更することはできません。</p> <p>※変動金利方式：3.475%、固定金利方式：4.450%</p>
5.返済期間	<p>1年以上10年以内（1ヶ月きざみ）</p>	<p>6ヵ月以上10年以内（1ヵ月単位）</p>
6.返済据置期間	<p>—</p>	<p>最長5年（1ヵ月単位）</p> <p>[就学期間中（最長4年）+卒業後1年]元金返済据置も可能</p>
7.保証人	<p>不要（SMBCコンシューマーファイナンス株式会社が保証）</p>	<p>不要（株式会社オリエントコーポレーションが審査のうえ保証）</p>
8.申込方法	<p>合格後、本校にお電話ください。本校からお渡する「借入希望者通知書」を持って直接住所地の最寄りの三井住友銀行本・支店窓口で相談、申込みとなります。</p> <ul style="list-style-type: none"> 本人と保護者が三井住友銀行と直接面談していただけます。 本校に入学することを証するもの（合格通知書・入学許可証）、又は、在学を証明する物（在学証明書）を銀行に提示していただけます。 	<ul style="list-style-type: none"> インターネット申込み 窓口申込み <p>（直接住所地の最寄りのみずほ銀行本・支店窓口で相談、申込みとなります。窓口にて滋慶学園グループである旨お伝えください。）</p>
9.お問い合わせ先	<p>三井住友銀行 0120-923-923 受付時間 / 9:00~21:00 （12月31日～1月3日除く）</p>	<p>みずほインフォメーションダイヤル 0120-3242-86 受付時間 / 9:00~17:00（平日・土日） ※1月1日～3日、祝日、振替休日をご利用いただけません。</p>

5

教育ローン 信販系教育ローン

※2022年10月1日現在

	(株)オリエントコーポレーション	(株)ジャックス	SMBCファイナンスサービス(株) (旧)セディナ				
1.ご利用いただける方	<p>本校に進学または在学される学生の保護者等、または、本人(社会人に限る)。</p> <p>※所得証明書、印鑑証明等不要</p>	<p>お申込みは本校の学生の保護者(法定代理人)とします。</p> <ul style="list-style-type: none"> 本校に在学及び新入生の保護者(法定代理人)の方 ジャックスの承認を受けられる方 	<ul style="list-style-type: none"> 新入生及び在学生の保護者の方 セディナの承認を受けられる方 20歳以上で安定した収入のある方 または学生本人(有職者に限る) 				
2.融資額	<p>原則10万円～500万円</p>	<p>3万円～500万円</p>	<p>原則4万円～500万円</p> <p>この範囲なら在学中何回でもご利用になれます。</p>				
3.資金使途	<p>入学金・授業料・施設設備費・教材費・海外研修費・受講料・寮費(学校提携の寮)</p> <p>(全額学園へ支払います)</p> <p>※学費と学生寮は別個のお申込みとなります。ただしお支払いは一本化できます。</p>	<p>入学金・授業料・施設設備費・教材費・海外研修費・受講料・寮費(学校提携の寮)</p> <p>(全額学園へ支払います)</p>	<p>入学金・授業料・施設設備費・教材費・海外研修費・寮費(学校提携の寮)</p> <p>(全額学園へ支払います)</p>				
4.金利	<p>実質年率3.0% [固定]</p> <p>追加利用時の優遇金利でのご利用が可能</p>	<p>実質年率3.0% [固定]</p>	<p>実質年率3.0% [固定]</p> <p>その他保証料は一切かかりません。</p>				
5.返済期間	<p>お借入金額により異なります</p> <p>(追加の利用も可能です)</p>	<p>最長15年(6回～180回)</p>	<p>最長10年まで</p> <p>(元金返済据置期間を含みます)</p>				
6.返済据置期間	<p>申込日の翌日から卒業予定月まで。ただし在学期間中の据置払いを卒業後最大1年間延長可能。</p>	<p>入学前6ヵ月+在学期間+卒業後6ヵ月(据置期間中は利息のみのお支払いになります)</p>	<p>最長48ヵ月かつ在学期間中</p>				
7.担保・保証人	<p>原則不要</p>	<p>原則不要</p>	<p>原則不要</p>				
8.返済方法	<p>(1)通常返済 在学中から元金と分割手数料をご返済いただくプランです。</p> <p>(2)ステップアップ返済 在学中は分割手数料のみ、卒業後は通常返済額にてご返済いただくプランです。据置期間は在学期間のみ、ただし卒業時にステップアップ開始月を卒業後最大1年後まで延長可能です。 ※「親子リレー返済」も可能です。</p> <ul style="list-style-type: none"> 追加利用されてもご返済を一本化できるのが特長です。 お支払途中に一部繰上げ返済可能(手数料不要、何回でも可、一回につき30,000円以上) 支払途中に(増額に限り)月々の返済額変更が可能 卒業時に返済額の減額可能(最低返済テーブル内に限り) <p>※毎月27日に民間金融機関(ゆうちょ銀行含む)からの口座自動振替</p>	<p>①元金据置払い(在学中は分割払手数料のみのお支払。卒業後は元本と手数料の分割払)</p> <p>②均等分割払い(在学中から元本と手数料をお支払)。</p> <p>◆お支払途中に一部繰上げ返済可能。(手数料は不要です)毎月のご返済とは別に、資金に余裕ができた際にお借入金額の一部を前倒して返済することにより、返済期間の短縮 又は、毎月の返済額を減額することが可能です。</p> <p>●(株)ジャックス 教育ローン 返済イメージページアドレス https://www.jaccs.co.jp/service/credit/education/yuyu/</p> 	<p>①元金据置払い(在学中は分割払手数料のみのお支払。卒業後は元本と手数料の分割払)</p> <p>②均等分割払い(在学中から元本と手数料をお支払)。</p> <p>●SMBC 教育ローン 返済シミュレーションアドレス https://www.cedyna.co.jp/simulation/cgi-bin/syosyo/index.asp</p> 				
9.申込方法	<p>HPのパナーまたは二次元バーコードからのWeb申込と電話による郵送申込がございます。</p> <p>TOPページ ▶ 学費サポートページ</p> <table border="1"> <tr> <td>学校名</td> <td>学校コード</td> </tr> <tr> <td>福岡デザイン&テクノロジー専門学校</td> <td>07144017</td> </tr> </table> <p>申込コード 申込二次元バーコード</p> <p>7172 </p> <ul style="list-style-type: none"> ●PC・スマホで完結 ●所得証明不要 ●お申込の翌営業日に審査結果をスピード回答 (Web申込の場合) ●出願前から入学費用の借入可否をご通知する「入学費用予約受付サービス」をご利用いただけます。 	学校名	学校コード	福岡デザイン&テクノロジー専門学校	07144017	<p>インターネット申込(各校HPにパナーがあります)と、電話による郵送申込の2パターンがあります。</p> <p>〈必要書類〉</p> <ul style="list-style-type: none"> ◆事前申込時：不要 ◆新入生：合格通知書、学費納付書の写し ◆在学生：学生証、学費納付書の写し <p>お申込みの流れ</p> <p>お申込みはWEBから!</p> <p>公式サイト https://www.jaccs-kyuiku.com/application/?id=703</p>  <p>STEP 1 申込書 申込書 STEP 2 学費納付書等 学費納付書等 STEP 3 JACCS JACCS STEP 4 JACCS JACCS</p> <p>専用Webサイトよりお申込み 学費納付書等写しのご送付 申込み内容の確認電話 学校へ振り込み</p> <p>審査の結果によりご希望にそえない場合がございます。予めご了承ください。 ※金利情勢の変動により、お利息等が変更になる場合があります。</p>	<p>インターネット申込(各校HPにパナーがあります)と、電話による申込後、郵送にてお手続き</p> <p>お申込みの流れ</p> <p>WEB申込 セディナ学費ローン 検索</p> <p>STEP 1 セディナHPへアクセス STEP 2 商品内容の確認 STEP 3 必要事項の入力 STEP 4 Web申込みは、審査手続きまでペーパーレス!</p> <p>電話申込 050-3827-0375 (平日 9:30~17:30)</p> <p>STEP 1 セディナへご連絡 STEP 2 手続きの流れご案内 STEP 3 申込書類の郵送 STEP 4 書類に記入・押印し返送</p> <p>セディナにて受付審査 セディナから契約内容確認のお電話 手続完了</p> <p>※審査完了後、お客様控えと口座振替依頼書をご自宅へお送りします。 ※学費ローンのご利用に際してはセディナ所定の審査がございます。審査結果により、ご希望に添えない場合もございますので、あらかじめご了承ください。</p>
学校名	学校コード						
福岡デザイン&テクノロジー専門学校	07144017						
10.お問い合わせ先	<p>株式会社オリエントコーポレーション 学費サポートデスク 0120-517-325 受付時間 / 9:30~17:30(土日・祝日を除く)</p>	<p>株式会社 ジャックス 0120-338-817 受付時間 / 10:00~19:00(平日・土日祝日)</p> <table border="1"> <tr> <td>学校名</td> <td>ID / PW</td> </tr> <tr> <td>福岡デザイン&テクノロジー専門学校</td> <td>D378 05871531</td> </tr> </table>	学校名	ID / PW	福岡デザイン&テクノロジー専門学校	D378 05871531	<p>SMBCファイナンスサービス株式会社 カスタマーセンター 〒550-0013 大阪市西区新町2-7-5 京阪神新町第1ビル 050-3827-0375 受付時間 / 9:30~17:00(土日・祝日を除く)</p> <p>※審査によりご希望に添えない場合もございますのでご了承ください。</p>
学校名	ID / PW						
福岡デザイン&テクノロジー専門学校	D378 05871531						



本校独自の学費サポート制度

学費分割納入

(分納対象は第1回学費の授業料・施設維持費のみです)

学費分割納入は本校独自の学費のサポートです。

国の教育ローン (P2)、日本学生支援機構奨学金 (P3~4)、修学支援新制度 (P5~6)、他教育ローン (P7~8) などと併用してご利用いただけます。

※学科・専攻により金額や必要な費用の内容が異なります。
詳しくは本校の募集要項をご参照の上、お問い合わせください。

教育ローン、奨学金の併用可能

教育ローンや奨学金と併用することで、無理のない納入プランを立てることができます。

個人に合わせた納入が可能

一人ひとりの希望に合わせた納入プランを作成することができます。

利息無し、申請手数料0円

利息無しで利用することができます。また、申請に必要な手数料は一切ございません。

分割納入ご利用の流れ

STEP 1

合格通知が到着

出願→入学選考後に合否通知が発送されます。
合格通知到着後、次のステップに進みます。

分納ご希望の場合も、合格通知と一緒に授業料・施設維持費の納付書が同封されますが、手続きが終われば分納対象となりますのでご安心下さい。

STEP 2

お電話で申込み

合格通知到着後、分納希望の旨を学費担当へご連絡ください。
計画等をご相談のうえ、分納申請書を郵送いたします。

STEP 3

分納申請書の提出・発行

分納申請書に必要事項をご記入後、期日内に返送ください。
申請受理後、分納許可書を発行いたします。

※分納対象は第1回学費の授業料・施設維持費のみです。その他の費用は分納対象外です。

お問い合わせ先

分割納入についてのお問い合わせ・お申込みは下記までお電話ください。

学費担当 (092-262-2143)

受付時間/平日9:00~17:00 (土、日、祝日を除く)

学費についてご不明点やご不安なことがありましたらお気軽にお問い合わせください。

福岡デザイン&テクノロジー専門学校は、**公的機関から設置認可**されている学校のため「**通学定期券**」を使うことができます。

最寄りの公的機関

- 地下鉄…[箱崎線]千代県庁口駅
- バス…築港口・石城町・国際会議場サンパレス前

通学定期(1ヶ月)一覧(～博多・天神まで)

※金額は学生割引料金(令和4年11月時点)、時間はおよその乗車時間 (BT:バスターミナル)

県	駅名	高速バス		JR		新幹線		西鉄電車		西鉄バス	
		金額	時間(分)	金額	時間(分)	金額	時間(分)	金額	時間(分)	金額	時間(分)
福岡	小倉駅	¥29,640	95	¥17,180	90	¥50,350	20	-	-	-	-
		博多・小倉～天神BT		小倉～博多(快速)		小倉～博多					
	黒崎駅	¥29,640	60	¥13,870	60	-	-	-	-	-	-
		天神BT～黒崎(引野口)		黒崎～博多(快速)							
	飯塚駅	-	-	¥9,830	45	-	-	-	-	¥24,720	60
	筑豊エコルカードも利用可		飯塚～博多(快速)						天神BT～飯塚BT		
	田川後藤寺駅	-	-	¥13,040	80	-	-	-	-	¥30,360	90
	筑豊エコルカードも利用可		田川後藤寺～博多						天神BT～後藤寺		
	直方駅	¥29,640	70	¥13,040	60	-	-	-	-	-	-
	直方～天神BT		直方～博多(快速)								
	甘木駅	-	-	-	-	-	-	¥6,040	80	-	-
	甘木～西鉄福岡										
朝倉駅	-	-	-	-	-	-	-	-	¥23,520	80	
西鉄バス(甘木～博多駅)											
久留米駅	-	-	¥10,160	50	¥35,310	20	¥5,730	30	-	-	
久留米～博多(快速)		久留米～博多		西鉄久留米～西鉄福岡(特急)							
羽犬塚駅	-	-	¥12,520	60	-	-	-	-	-	-	
羽犬塚～博多(快速)											
西鉄柳川駅	-	-	-	-	-	-	¥6,080	50	-	-	
西鉄柳川～西鉄福岡(特急)											
大牟田駅	-	-	¥17,520	90	-	-	¥6,250	60	-	-	
大牟田～博多		大牟田～西鉄福岡(特急)									
佐賀	佐賀駅	¥26,640	80	¥34,110	40	-	-	-	-	-	
	佐賀BC～天神BT		佐賀～博多(特急)								
	鳥栖駅	-	-	¥9,390	45	-	-	-	-	-	
	鳥栖～博多(快速)										
唐津駅	-	-	¥18,840	90	-	-	-	-	-	-	
唐津～姪浜～博多											
武雄温泉駅	-	-	¥40,570	60	-	-	-	-	-	-	
武雄温泉～博多(特急)											
長崎	佐世保駅	-	-	¥58,450	120	-	-	-	-	-	
佐世保～博多(特急)											
大分	日田駅	¥37,200	90	¥42,080	80	-	-	-	-	-	
	博多・天神～日田BT		日田～博多(特急)								
熊本	熊本駅	¥62,000	130	-	-	¥71,900	50	-	-	-	
	桜町BT～博多・天神		熊本～博多								
	新玉名駅	-	-	-	-	¥59,690	40	-	-	-	
新玉名～博多											
山口	新下関駅	-	-	-	-	¥54,880	30	-	-	-	
	新下関～博多										

西鉄バス 博多駅・天神～学校近くのバス停までの1ヶ月定期券

乗車バス停	降車バス停	金額	乗車バス停	降車バス停	金額
天神～	築港口	¥6,840	博多駅前～	石城町	¥6,840
	石城町	¥6,840			
	国際会議場サンパレス前	¥6,840			